

**BASES CONCURSO PÚBLICO  
DIRECTOR/A ESTABLECIMIENTO MUNICIPAL  
ESC. MATILLA DE NUEVA EXTREMADURA  
ILUSTRE MUNICIPALIDAD DE PICA**

**BASES DE CONVOCATORIA**

El Jefe de Departamento de Administración de Educación Municipal de la ILUSTRE MUNICIPALIDAD DE PICA, en virtud de lo dispuesto en los artículos 31 bis y siguientes del DFL N° 1, de 1996, del Ministerio de Educación, que fijó el texto refundido, coordinado y sistematizado de la Ley N° 19.070, que aprobó el Estatuto de los Profesionales de la Educación, modificado por la Ley N° 20.501, de 2011, sobre Calidad y Equidad de la Educación y de lo dispuesto en los artículos 86 y siguientes del Decreto Supremo N° 453, de 1991, del Ministerio de Educación, que estableció el Reglamento de la Ley N° 19.070, modificado por los Decretos Supremos N° 215, de 2011 y 119 de 2012, del Ministerio de Educación, convoca a concurso público para proveer el cargo de Director/a del Establecimiento Educacional ESC. MATILLA DE NUEVA EXTREMADURA, RBD 188.

**DIRECTOR/A ESTABLECIMIENTO MUNICIPAL  
ESC. MATILLA DE NUEVA EXTREMADURA**

Las presentes bases contienen los siguientes elementos:

1. Identificación del cargo
2. Contexto y entorno del cargo
3. Perfil profesional del cargo
4. Requisitos legales para desempeñar el cargo
5. Condiciones de desempeño del cargo
6. Nivel referencial de remuneraciones
7. Etapas del proceso de selección
8. Proceso de postulación y recepción de antecedentes
9. Calendarización del proceso
10. Convenio de desempeño

**I. IDENTIFICACIÓN DEL CARGO**

- Cargo : Director(a)
- Establecimiento : ESC. MATILLA DE NUEVA EXTREMADURA
- RBD : 188
- Horas Cronológicas : 44
- Tipo de Jornada : Jornada Escolar Completa
- Dependiente de : Jefe de Departamento de Administración de Educación Municipal
- Lugar de desempeño : Baquedano S/N
- Ciudad/Comuna : Pica
- Región : Tarapacá
- Fecha de vacancia : 01/03/2017

**II. CONTEXTO Y ENTORNO DEL CARGO**

**1.- ANTECEDENTES GENERALES**

• Características geográficas de la comuna: La Escuela de Matilla pertenece a la Comuna de Pica, la que se encuentra ubicada en la Región de Tarapacá, es parte de las cinco comunas rurales que tiene esta región y se encuentra dentro de la Provincia del Tamarugal. La superficie comunal es de 8.934,3 Km<sup>2</sup> y la densidad poblacional es de 1.3 de habitantes por kilómetro cuadrado. Parte de la Geografía del entorno son los sectores Altos del Altiplano y de la Precordillera, zonas de los Valles Bajos y de la Pampa. La principal actividad económica es la agricultura.

- Niveles Educativos: Preescolar, Básica, Media Especial
- Localidad: Rural
- Programas: SEP, PIE, PEB, Programa de Apoyo a la Inclusión, Otros
- Matrícula últimos 5 años:

2016	148
2015	138
2014	147
2013	126
2012	147

- Índice de Vulnerabilidad %: Básica 80
- Concentración de alumnos prioritarios %: 72
- Resumen SIMCE

4° Básico	2011	2012	2013	2014	2015	2016
Lectura	N/A	N/A	258	289	221	235
Matemática	210	237	262	293	232	205

6° Básico	2011	2012	2013	2014	2015	2016
Lectura	N/A	N/A	227	205	229	236
Matemática	N/A	N/A	248	225	222	234
Cs. Sociales	N/A	N/A	N/A	N/A	225	238

8° Básico	2011	2012	2013	2014	2015	2016
Lectura	N/A	N/A	N/A	N/A	N/A	N/A
Matemática	201	N/A	236	241	245	N/A
Cs. Sociales	211	N/A	234	235	210	N/A

II Medio	2011	2012	2013	2014	2015	2016
Lectura						
Matemática						
Cs. Naturales						
Cs. Sociales						

• Estructura según género: Mxto

• Dotación total: 36

• Evaluación Docente:

- 1 Destacados
- 6 Competentes
- 4 Básicos
- 1 Insatisfactorios
- 0 No evaluados

(\*) Puede encontrar información adicional en la Ficha del Establecimiento en <http://masinformacion.mineduc.cl>

## 2.- ORGANIGRAMA

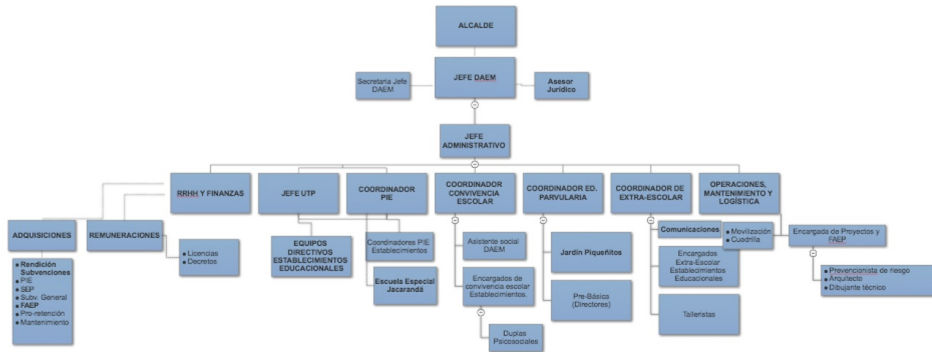

## 3.- FINANCIAMIENTO

Presupuesto total que administra el establecimiento, en los casos, que se le haya otorgado esa facultad por el sostenedor :	
Monto de Subvención Escolar Preferencial (SEP):	\$ 26.000.000
Monto aporte municipal:	\$ 153.286.507
Monto otros financiamientos:	\$ 0

## 4.- ENTORNO DEL CARGO

- Sellos de la política educativa territorial: - Escuela Forjadora de Raíces y Valores
- Escuela Acogedora de la Interculturalidad y donde todos pueden aprender
- Escuela altamente Inclusiva
- Formación Integral

- Equipo de trabajo: El equipo de trabajo del Director/a está integrado por:
  - Equipo directivo:
  - Profesores:
  - Asistentes de la Educación:
  - Otros:

- Redes externas al establecimiento: El Director se relaciona con los siguientes actores externos:
  - Junta de Vecinos
  - Fundación Educacional de Collahuasi
  - MINEDUC
  - Gobierno Regional
  - Otras Comunas Rurales de la Región

- Organizaciones internas al establecimiento: - Consejo Escolar
- Centro de Padres y Apoderados
- Centro de Alumnos
- Coordinaciones de CRA, Convivencia Escolar, PAE

- Relación de los padres, madres y apoderados con el establecimiento:

- Nivel socioeconómico: Medio Bajo
- Composición familiar: Tradicional, Monoparental y Tutorías
- Actividad laboral: Agricultura

- Nivel de estudio: Básico
- Relación con la escuela o liceo y sus actores principales: Activa y Participativa

### III. PERFIL PROFESIONAL DEL CARGO

#### 1.- MISIÓN

Liderar y gestionar el establecimiento educacional y su comunidad educativa en función de potenciar la mejora de los aprendizajes, el desarrollo integral de los estudiantes, la inclusión educativa y la convivencia escolar, de manera acorde con el proyecto educativo, la normativa vigente y las políticas tanto locales como nacionales.

#### 2.- PRINCIPIO ÉTICO-MORAL

Como líder educativo, orienta sus decisiones y acciones de gestión en el marco de valores universales a partir de los cuales la educación es un derecho inalienable. Es capaz de valorar y promover en la comunidad educativa la inclusión de la diversidad (social y cultural), guiando su quehacer hacia la transparencia, equidad, justicia y no discriminación, estando en el centro de sus decisiones el bienestar de los estudiantes.

Logra desarrollar sus habilidades en un contexto de reflexión y continuo aprendizaje, siendo capaz de evaluar y evaluarse en un proceso de retroalimentación continua.

#### 3.- FUNCIONES ESTRATÉGICAS

La función principal del/la Director/a del establecimiento educacional, de conformidad a lo establecido en el inciso segundo del artículo 7 y 7 bis del DFL 1, de 1996, será "dirigir y liderar el proyecto educativo institucional. Asimismo, será el responsable de velar por la participación de la comunidad escolar, convocándola en las oportunidades y con los propósitos previstos en la ley".

Complementariamente a lo establecido en el artículo 7 bis del DFL1, de 1996, y para dar cumplimiento a las funciones precedentemente señaladas, el/la Director/a contará con las siguientes atribuciones:

##### 1.- En lo pedagógico:

- Formular, hacer seguimiento y evaluar, con una visión de largo plazo, las metas y objetivos del establecimiento, los planes y programas de estudio, y las estrategias para su implementación.
- Organizar, orientar y observar las instancias de trabajo técnico -pedagógico y de desarrollo profesional de los docentes del establecimiento, facilitando la implementación de nuevas propuestas por parte de los docentes.
- Gestionar el desempeño de los docentes seleccionando e implementando acciones para que los docentes logren aprendizajes efectivos en sus estudiantes.
- Incorporar a las familias como recursos de apoyo, reconociendo la diversidad de oportunidades con que cuenta la comunidad escolar.
- Adoptar las medidas para que los padres o apoderados reciban regularmente información sobre el funcionamiento del establecimiento y el progreso de sus hijos.
- Desarrollar un ambiente de respeto, valoración, estimulación intelectual y altas expectativas para los diferentes actores de la comunidad educativa, con el fin de propiciar los aprendizajes de los estudiantes.
- Responsabilizarse por los resultados y tomar las decisiones correspondientes basadas en evidencias.

##### 2.- En lo administrativo:

- Organizar y supervisar el trabajo de los docentes y de los asistentes de la educación.
- Asignar recursos humanos y pedagógicos de acuerdo a las evaluaciones disponibles u otras que él pudiera desarrollar y de las fortalezas de su equipo docente, para el logro de los objetivos y metas del establecimiento.
- Proponer anualmente al sostenedor el término de la relación laboral de hasta un 5% de los docentes del respectivo establecimiento, siempre que hubieren resultado mal evaluados.
- Proponer el personal a contrata y de reemplazo, tanto el docente como los asistentes de la educación.
- Designar y remover a quienes ejerzan los cargos de Subdirector, Inspector General y Jefe Técnico del establecimiento educacional.
- Participar en la selección de los profesores cuando vayan a ser destinados a ese establecimiento.
- Proponer al sostenedor, incrementos a las asignaciones salariales y asignaciones salariales especiales para docentes.
- Promover una adecuada convivencia en el establecimiento educacional.

##### 3.- En lo financiero:

- Asignar, administrar y controlar los recursos en los casos que se le haya otorgado esa facultad por el sostenedor.
- Ser proactivo en la búsqueda de otros recursos de financiamiento, aporte o alianzas con otras organizaciones.

##### 4.- Otras Atribuciones:

- Finalmente, el Director del establecimiento educacional deberá informar al sostenedor, al Jefe del Departamento de Administración de Educación Municipal o de la Corporación Municipal y a la comunidad escolar, en diciembre de cada año, el grado de cumplimiento de las metas y los objetivos establecidos en su respectivo convenio de desempeño.

#### 4.- COMPETENCIAS PARA EL EJERCICIO DEL CARGO

Competencias	Descripción	Ponderador
PROMOVER UNA VISIÓN ESTRATÉGICA COMPARTIDA	Construye una visión futura creativa y compartida, que incorpore en su definición a la comunidad, que fomente el compromiso con los objetivos grupales, las altas expectativas, la excelencia y la calidad en el cumplimiento de metas, en un marco de inclusión y equidad. Esta visión deberá ser enfocada en el mejoramiento de los logros de aprendizaje y de la formación integral los niños y niñas como fin último. Incluye la capacidad de conocer y analizar el contexto del establecimiento, de la sociedad actual y como en la construcción de esta visión es integrado el contexto en pro de los logros y resultados.	20%
DESARROLLAR LAS CAPACIDADES PROFESIONALES	Capacidad para identificar, comprender, potenciar y articular las habilidades y motivación de docentes y asistentes de la educación, de manera de construir/desarrollar capacidades internas y de equipo que permitan alcanzar objetivos y metas del establecimiento sosteniéndolas en el tiempo. Además, es capaz de detectar oportunamente las necesidades de fortalecimiento para buscar oportunidades de desarrollo profesional y promueve el liderazgo en otros miembros del equipo directivo y docente.	20%
LIDERAR LOS PROCESOS DE ENSEÑANZA Y APRENDIZAJE	Capacidad para gestionar las prácticas asociadas a la sala de clases y monitoreo de lo que ocurre en ella, demostrando habilidad de proveer de apoyo técnico a docentes. Implica el acompañar la implementación curricular, las prácticas pedagógicas y la evaluación de los logros del aprendizaje, de manera de mantener el foco en los procesos de enseñanza aprendizaje, además de promover el trabajo colaborativo de y entre los docentes y el equipo directivo. Manifiesta interés en mantenerse actualizado en sus conocimientos y habilidades, en pro de la mejora de los procesos de enseñanza y aprendizaje.	20%
GESTIONAR LA CONVIVENCIA: PARTICIPACIÓN DE LA COMUNIDAD ESCOLAR Y GESTIÓN DE REDES	Capacidad para generar relaciones internas y externas a la escuela que se caractericen por ser colaborativas y que promuevan activamente una convivencia escolar, el alcanzar las metas del Proyecto Educativo Institucional (PEI) y un clima escolar basado en relaciones de confianza y respeto. Incluye la habilidad de comunicarse de manera efectiva, abierta, clara y congruente, en el sentido de poder identificar y establecer estas redes (internas y/o externas) que permitan desarrollo.	20%
DESARROLLAR Y GESTIONAR EL ESTABLECIMIENTO ESCOLAR	Establecer condiciones de trabajo que permitan a los docentes y asistentes de la educación desarrollar todas sus motivaciones y capacidades, gestionando el establecimiento en el marco normativo y político actual, vinculándolo con el sistema en su conjunto y gestionando los recursos de forma eficaz. Con el fin de potenciar las condiciones de calidad de vida dentro del establecimiento, el director debe hacer frente a situaciones complejas o posibles conflictos con estrategia, método y decisión.	20%

#### 5.- DESAFÍOS DEL CARGO

- Formular e implementar el Proyecto Educativo Institucional (PEI) de acuerdo a las necesidades específicas del establecimiento con la participación de todos los actores, en concordancia con el PADEMy las políticas educativas del Departamento de Educación Municipal de Fica.
- Velar por el logro de los objetivos de Aprendizaje alcanzando la cobertura curricular en los diferentes niveles, según la normativa vigente, reflejados en resultados y avances concretos en las mediciones externas de los alumnos del establecimiento.
- Mantener o aumentar el número de alumnos matriculados en el establecimiento, procurando tener un porcentaje máximo de asistencia a clases.
- Formular e implementar el Plan de Mejoramiento Educativo (PME-SEP), administrando eficientemente los recursos imputados y cumpliendo con los indicadores complementarios para situar al establecimiento en la Categoría de Desempeño Alto.
- Propiciar un buen clima de Convivencia Escolar, involucrando a todos los miembros de la comunidad escolar.
- Generar alianzas con la comunidad escolar, actores públicos y privados con el propósito de apoyar el mejoramiento de los aprendizajes de los alumnos del establecimiento.
- Proyectar al establecimiento en su entorno como una real y efectiva oportunidad de calidad educativa en un contexto de alta vulnerabilidad.

#### 6.- CONOCIMIENTOS PROFESIONALES

Conocimiento	Definición
Evaluación	Los equipos directivos conocen de procesos evaluativos en distintos niveles como el institucional (autoevaluaciones, evaluaciones internas y externas) o de aula, así como de tipos de evaluaciones, sus instrumentos, metodologías de análisis y sistematización de información a nivel individual y grupal. Un aspecto relevante en el ámbito pedagógico de las evaluaciones es distinguir su uso (evaluaciones para el aprendizaje; evaluación del aprendizaje o evaluación como aprendizaje). Finalmente, los equipos directivos cuentan con los conocimientos necesarios para analizar e interpretar los resultados de las evaluaciones externas nacionales e internacionales, así como su normativa y alcance.
Desarrollo profesional	Los equipos directivos tienen conocimiento sobre observación y retroalimentación a profesores en relación a sus prácticas en aula. Conocen de metodologías para diseñar e implementar planes de desarrollo profesional docente y, en función de ello, planifican acciones de apoyo, procesos de acompañamiento y formación continua; para esto, tienen conocimiento sobre metodologías de formación de adultos y acompañamientos de profesionales de la educación en servicio.
Inclusión y equidad	El conocimiento de los conceptos teóricos de inclusión, equidad y de las estrategias para promoverlas así como la comprensión de las políticas públicas en educación sobre esta materia, son una condición fundamental para asegurar la aceptación y el aprendizaje integral de todos los estudiantes.
Currículum	El currículum constituye el marco de planificación y preparación de la enseñanza, condiciona la creación de ambientes propicios para el aprendizaje, la enseñanza, la evaluación y reflexión de la práctica docente. Los equipos directivos conocen y comprenden el marco de referencia nacional dado por las bases curriculares, los enfoques y énfasis de los planes y programas de estudio y los estándares de aprendizaje.

Liderazgo escolar	El conocer las concepciones contemporáneas de liderazgo escolar, permite tener una comprensión no sólo de las prácticas, tipos y características de los líderes escolares sino también de los valores y estrategias necesarios para implementar procesos de mejora escolar diferenciando contexto, nivel de desarrollo de la escuela y contingencia.
-------------------	--

#### IV. REQUISITOS LEGALES PARA DESEMPEÑAR EL CARGO

Para ser Director/a de Establecimiento, de conformidad a lo establecido en el artículo 24 del DFL N° 1, de 1996, los/las postulantes deberán cumplir con los siguientes requisitos:

1. Ser ciudadano (ser chileno, mayor de 18 años y no haber sido condenado a pena aflictiva).
2. Haber cumplido con la Ley de Reclutamiento y Movilización, cuando fuera procedente.
3. Tener salud compatible con el desempeño del cargo.
4. Ser profesional de la educación de conformidad con lo dispuesto en el artículo 2° del Estatuto Docente. Esto es, poseer título de profesor o educador, concedido por Escuelas Normales, Universidades o Institutos Profesionales, o bien, ser persona legalmente habilitada para ejercer la función docente o autorizada para desempeñarla de acuerdo a las normas legales vigentes.
5. No estar inhabilitado para el ejercicio de funciones y cargos públicos, ni hallarse condenado por crimen o simple delito ni condenado en virtud de la ley 19.325, sobre Violencia Intrafamiliar.
6. No estar inhabilitado en forma absoluta y perpetua o absoluta y temporal para el desempeño de cargos, empleos, oficios o profesiones ejercidos en ámbitos educacionales o que involucren una relación directa y habitual con personas menores de edad, de conformidad con lo establecido en la Ley N° 20.594, de 2012, que Crea Inhabilidades Para Condenados Por Delitos Sexuales Contra Menores y establece Registro de dichas Inhabilidades.
7. Contar, a lo menos, con perfeccionamiento en las áreas pertinentes a la función docente directiva y encontrarse reconocido a lo menos en el tramo profesional avanzado.
8. Asimismo, pueden desempeñarse como Director/a de Establecimiento quienes estén en posesión de un título profesional o licenciatura de al menos 8 semestres y hayan ejercido funciones docentes al menos durante 4 años en un establecimiento educacional, debiendo cumplir los requisitos de los numerales 1, 2, 3, 5, y 6 precedentes y contar, a lo menos, con perfeccionamiento en las áreas pertinentes a la función directiva.
9. No estar afecto a las inhabilidades señaladas en el artículo 10 del D.S. 453 que aprueba el Reglamento de la Ley 19.070 Estatuto de los profesionales de la educación.
10. Dar cumplimiento al principio de probidad de acuerdo a lo señalado en los artículos 54, 55 y 56 de la Ley 18.575.

#### V. CONDICIONES DE DESEMPEÑO DEL CARGO

1) De conformidad con lo establecido en el artículo 32 bis del DFL N° 1, de 1996, el nombramiento del/la Director/a del establecimiento educacional tendrá una duración de cinco años.

2) De conformidad con lo establecido en el artículo 33 del DFL N° 1, de 1996, dentro del plazo máximo de treinta días contados desde su nombramiento definitivo, el/la Director/a del establecimiento educacional suscribirá con el respectivo sostenedor o con el representante legal de la respectiva Corporación Municipal un convenio de desempeño **cuya propuesta se contiene en el numeral X** de las presentes bases. Este convenio será público y en él se incluirán las metas anuales estratégicas de desempeño del cargo durante el período y los objetivos de resultados a alcanzar por el/la Directora/a anualmente, con los correspondientes indicadores, medios de verificación y supuestos básicos en que se basa el cumplimiento de los mismos así como las consecuencias de su cumplimiento e incumplimiento.

3) De conformidad con lo establecido en el artículo 34 del DFL N° 1, de 1996, el/la Director/a del establecimiento educacional deberá informar al Sostenedor, al Jefe del Departamento de Administración de Educación Municipal o de la Corporación Municipal y a la comunidad escolar, en diciembre de cada año, el grado de cumplimiento de las metas y los objetivos establecidos en los convenios de desempeño. Asimismo, le informará de las alteraciones que se produzcan en los supuestos acordados, proponiendo los cambios y ajustes pertinentes a los objetivos iniciales. De mutuo acuerdo entre las partes podrá modificarse dicho convenio.

4) De conformidad con lo establecido en el artículo 34 del DFL N° 1, de 1996, el Jefe del Departamento de Administración de Educación Municipal o de la Corporación Municipal, con aprobación del Sostenedor podrá pedir la renuncia anticipada del/la Directora/a cuando el grado de cumplimiento de los objetivos acordados en el convenio de desempeño sean insuficientes de acuerdo a los mínimos que éste establezca.

#### VI. NIVEL REFERENCIAL DE LAS REMUNERACIONES

El cargo se rige por las normas del DFL N°1 del año 1996 del Ministerio de Educación, que fija el texto refundido, coordinado y sistematizado de la ley 19.070 Estatuto de los Profesionales de la Educación, por tanto, su remuneración se ajustará a dichas normas e incluirá la asignación de responsabilidad directiva. Por ello, tendrá una remuneración mensual bruta referencial promedio de \$ 1.600.000, más la asignación de responsabilidad directiva de \$ 203.388 ( 35,0% de la RBMN), más las asignaciones a las cuales tenga derecho la persona nombrada en el cargo, según los artículos 47 y siguientes de la señalada norma.

#### VII. ETAPAS DEL PROCESO DE SELECCIÓN

El presente proceso de selección contemplará las siguientes etapas (corresponden a las contempladas en el DFL N° 1, de 1996 y en el Reglamento):

- 1) Análisis de admisibilidad;
- 2) Evaluación curricular;
- 3) Evaluación psicolaboral;
- 4) Entrevistas por la Comisión Calificadora;
- 5) Conformación de nómina de elegibles;
- 6) Elección por el sostenedor.

##### 1) Análisis de Admisibilidad de las Postulaciones.

Vencido el período de las postulaciones la Municipalidad o Corporación Municipal, de conformidad con lo establecido en el artículo del 89 del Reglamento, verificará el cumplimiento por parte de los/las candidatos/as de los requisitos formales establecidos en las presentes bases, entendiéndose por tales los requisitos legales establecidos para el desempeño del cargo y los demás relacionados con la forma y plazo de efectuar la postulación.

Aquellos postulantes que sean admitidos en virtud del cumplimiento de los requisitos formales, participarán en una etapa de preselección, que contará con el apoyo de una asesoría externa registrada en la Dirección Nacional del Servicio Civil, elegida por quien represente al Consejo de Alta Dirección Pública en la Comisión Calificadora del concurso. Dicha asesoría llevará a cabo una evaluación curricular y una evaluación psicolaboral de los/las candidatos/as.

##### 2) Evaluación Curricular.

La asesoría externa efectuará el análisis curricular de los/las candidatos/as que den cumplimiento a los requisitos formales establecidos en las presentes bases con el objeto de identificar a quienes se acerquen en mayor medida al perfil profesional del cargo (incorporado en el numeral III de las presentes bases), principalmente en términos de su formación, conocimientos técnicos, trayectoria laboral y experiencia profesional y directiva, debiendo dar estricto cumplimiento a lo establecido en los artículos 89 y 89 bis del Reglamento.

La evaluación curricular que la asesoría externa realice será exclusivamente sobre la base de los antecedentes escritos presentados por los/las postulantes.

La asesoría externa asignará una calificación a cada postulación, de conformidad a los criterios que se señalan a continuación:

NOTA	CRITERIO	OPERACIONALIZACIÓN
7 a 6.5	SOBRESALIENTE	Antecedentes curriculares se ajustan cabalmente al perfil de selección en cuanto a conocimientos técnicos, experiencia laboral relacionada y experiencia en cargos directivos o de jefatura requeridos para el cargo. Destacan tales antecedentes por exceder con creces a lo requerido en el perfil.
6.4 a 6.0	MUY BUENO	Antecedentes curriculares se ajustan mayoritariamente al perfil de selección en cuanto a conocimientos técnicos y experiencia laboral relacionada. Sus antecedentes permiten estimar que posee características en términos de conocimientos o experiencia que permitirían satisfacer con holgura lo requerido para el cargo.
5.9 a 5.5	BUENO	Antecedentes curriculares se ajustan al perfil de selección en cuanto a conocimientos técnicos y experiencia laboral relacionada, destacándose algunos aspectos.
5.4 a 5.0	ACEPTABLE	Antecedentes curriculares se ajustan estrictamente al perfil de selección en cuanto a conocimientos técnicos y experiencia laboral relacionada.
4.9 a 4.0	INSATISFACTORIO	Antecedentes curriculares se ajustan sólo parcialmente al perfil del cargo. Se estima que se requiere mayor experiencia laboral relacionada, y/o mayor experiencia en jefatura y/o los conocimientos técnicos no poseen el grado de especialización suficiente en relación a lo requerido para el cargo.
3.0	NO RELACIONADO	Antecedentes curriculares no están relacionados con el perfil de selección.

Se considerará que cumplen los requisitos exigidos en el perfil profesional aquellos candidato/as cuya calificación es igual o superior a 5.0.

Si el número de candidatos/as que cumple con los requisitos exigidos en el perfil es inferior a tres o dos, la asesoría externa deberá informar fundadamente a la Comisión Calificadora, para efectos de que ésta evacúe el informe pertinente sin preseleccionados. En base a dicho informe, el sostenedor deberá declarar desierto el proceso de selección, por no existir el número mínimo de candidatos para conformar nómina de conformidad con lo dispuesto en el artículo 32 bis del DFL N° 1, de 1996, del Ministerio de Educación. (En aquellas comunas que tengan menos de diez mil habitantes, el concurso también debe ser declarado desierto por el sostenedor si el número mínimo de candidatos a incluirse en el listado de preseleccionados es inferior a dos)

De la misma forma señalada en el párrafo precedente se procederá en el caso de que no existan candidatos/as que cumplan con los requisitos exigidos en el perfil de selección.

### 3) Evaluación Psicolaboral.

La asesoría externa practicará una evaluación psicolaboral a los/las candidatos/as que aprueben la fase de análisis curricular, a objeto de identificar a quienes se acercan en mayor medida al perfil profesional del cargo (incorporado en el numeral III de las presentes bases), principalmente, en términos de sus competencias y atributos para desempeñarlo, exigidos en el señalado perfil, debiendo dar estricto cumplimiento a lo establecido en los artículos 89 y 89 bis del Reglamento. La evaluación psicolaboral, dada la naturaleza de las pruebas requeridas y la profundidad del análisis en la entrevista, requiere de la presencia física de los/las candidatos/as, no permitiendo en ningún caso evaluaciones a distancia o por medio de videoconferencia.

El resultado de la evaluación psicolaboral practicada por la asesoría externa respecto de cada uno/a de los candidatos/as deberá expresarse en una calificación de 1 a 7 de conformidad al grado de idoneidad de los/las candidatos/as en relación al perfil profesional del cargo.

La asesoría externa elaborará un listado de preseleccionados/as que serán entrevistados/as por la Comisión Calificadora de Concursos, de conformidad con lo establecido en el artículo 89 del Reglamento.

Todos/as los/las candidatos/as incluidos en el listado de preseleccionados/as deberán haber obtenido una calificación igual o superior a 5.0.

Si el número de candidatos/as que obtiene calificación igual o superior a 5 es inferior a tres o dos, la asesoría externa deberá informar fundadamente a la Comisión Calificadora, para efectos de que ésta evacúe el informe pertinente sin preseleccionados/as. En base a dicho informe, el Sostenedor declarará desierto el proceso de selección, por no existir el número mínimo de candidatos/as para conformar nómina de conformidad con lo dispuesto en el artículo 32 bis del DFL N° 1, de 1996, del Ministerio de Educación. En aquellas comunas que tengan menos de diez mil habitantes, el concurso también deberá ser declarado desierto por el sostenedor si el número mínimo de candidatos a incluirse en el listado de preseleccionados es inferior a dos.

De la misma forma señalada en el párrafo precedente se procederá si no existen candidatos/as que obtengan una calificación igual o superior a 5.0.

La asesoría externa deberá elaborar un informe que incluirá, al menos, el listado de candidatos/as preseleccionados/as, la descripción del análisis curricular efectuado, los resultados de las evaluaciones psicolaborales y la evaluación de los factores de mérito, liderazgo y de las competencias específicas señaladas en el perfil profesional, el que entregará a la Comisión Calificadora de Concursos en un plazo máximo de 40 días a contar de la fecha en que los antecedentes sean puestos a su disposición.

### 4) Entrevistas por la Comisión Calificadora

La Comisión Calificadora deberá constituirse dentro de 5 días después de terminado el proceso de selección y confeccionar, en un plazo máximo de 15 días contado desde la fecha en que los antecedentes son puestos a su disposición, la nómina de candidatos/as elegibles que será presentada al sostenedor.

La Comisión Calificadora deberá entrevistar individualmente a cada uno de los/las candidatos/as preseleccionados/as por la asesoría externa, a efecto de identificar a aquéllos que se acercan en mayor medida al perfil profesional del cargo (incorporado en el numeral III de las presentes bases), principalmente en términos de sus competencias y atributos para desempeñarlo, exigidos en dicho perfil.

La evaluación de la Comisión Calificadora a cada uno/a de los/las candidatos/as deberá expresarse en una calificación de 1 a 7 de conformidad a la ponderación asignada a cada uno de los atributos en el perfil de selección.

La Comisión Calificadora, desde su constitución hasta el cierre del concurso deberá levantar acta de cada una de sus sesiones, en las que se dejará constancia de sus acuerdos.

### 5) Definición de la Nómina.

La nómina de elegibles contará a un mínimo de tres y un máximo de cinco candidatos/as, los que serán presentados al Sostenedor.

La nómina deberá incluir a los candidatos mejor evaluados en las entrevistas con la Comisión Calificadora.

Si el resultado de las entrevistas determina que el número de candidatos/as que cumple con los requisitos exigidos en el perfil de selección, esto es, que obtiene una calificación en esta etapa igual o superior a 5,0, es inferior a tres o dos, la Comisión Calificadora informará fundadamente al Sostenedor a objeto de que declare desierto el proceso de selección por no existir el número mínimo de candidatos/as para conformar nómina, de conformidad con lo dispuesto en el artículo 32 bis del DFL N° 1, de 1996, del Ministerio de Educación.

La Comisión Calificadora deberá emitir un informe que incluya la nómina, los currículos y los informes elaborados por la asesoría externa.

#### **6) Elección por el Sostenedor.**

El Sostenedor, en un plazo máximo de cinco días contados desde la fecha de recepción del informe de la Comisión Calificadora de Concursos, deberá nombrar a cualquiera de los/las integrantes de la nómina o declarar, previa resolución fundada, desierto el proceso de selección, caso en el cual se realizará un nuevo concurso.

El resultado del proceso será notificado al candidato/a designado/a y a los integrantes de la nómina por carta certificada a la dirección señalada en el currículum.

Asimismo, el resultado final del proceso de selección será comunicado a todos/as los/las postulantes, por el Jefe/a del Departamento de Administración de Educación Municipal o del Director de la Corporación, a través del Departamento de Recursos Humanos o quien cumpla sus funciones, por carta certificada u otro medio, a más tardar dentro de los 30 días hábiles siguientes a su conclusión.

Una vez notificado, el/la seleccionado/a deberá manifestar expresamente su aceptación al cargo, dentro del plazo de 5 días hábiles.

Los/las postulantes que fundadamente observen reparos al proceso, tendrán derecho a reclamar ante la Contraloría General de la República o ante la Dirección del Trabajo.

### **VIII. PROCESO DE POSTULACIÓN Y RECEPCIÓN DE ANTECEDENTES**

#### **1) Antecedentes de Postulación.**

Para formalizar la postulación, los/las interesados/as deberán presentar la siguiente documentación:

1. Formulario en línea de Ficha de Postulación (en caso de postular por papel debe utilizar formato en [Anexo 1](#))
2. Formulario en línea de Curriculum Vitae actualizado a la fecha de la convocatoria (en caso de postular por papel debe utilizar formato en [Anexo 2](#))
3. Copia escaneada de Cédula de Identidad por ambos lados.
4. Copia escaneada del Certificado de Antecedentes original del postulante.
5. Copia escaneada del Certificado de situación militar al día, cuando proceda.
6. Copia escaneada del Certificado de Título Profesional legalizada ante notario.
7. Copia escaneada de Certificados que acrediten capacitación y pos-títulos o post-gradados.
8. Copia escaneada de Certificados o documentos que acrediten experiencia laboral de al menos 4 o 5 años de funciones docentes en un establecimiento educacional según corresponda.
9. Copia escaneada de Declaración Jurada que acredite que el/la postulante no se encuentra afecto a las inhabilidades e incompatibilidades contempladas en el artículo 24 del DFL 1, de 1996, del Ministerio de Educación; en el artículo 10 del DS N° 453 Reglamento de la Ley N° 19.070 y; artículos 54, 55 y 56 de la Ley N° 18.575 ([Anexo 3](#))
10. Copia escaneada de documento emitido por el Centro de Perfeccionamiento, Experimentación e Investigaciones Pedagógicas (CPEIP) que acredite el tramo de desarrollo profesional en el que se encuentra el postulante en virtud de lo establecido en la Ley N° 20.903, cuando proceda.

#### **2) Fecha y lugar de Recepción de Postulaciones.**

Las postulaciones y sus antecedentes se recepcionarán durante el plazo establecido en el numeral IX y hasta las 14:00 horas.

Dentro del mismo plazo, los/las interesados/as podrán retirar las bases del concurso en la oficina de partes de la Municipalidad, en días hábiles y en horario desde las XX:XX hasta las XX:XX horas, las que se entregarán en forma escrita. No obstante, los postulantes podrán acceder a las bases en las páginas web [qaaws.directoresparachile.cl](http://qaaws.directoresparachile.cl) y [www.mineduc.cl](http://www.mineduc.cl).

No se recibirán postulaciones ni antecedentes fuera del plazo indicado en numeral IX.

La falta o presentación inoportuna de cualquiera de los antecedentes de postulación eliminará inmediatamente al postulante del proceso de selección.

Las postulaciones deberán efectuarse por la página web [www.directoresparachile.cl](http://www.directoresparachile.cl), aceptándose también las postulaciones por correo certificado o directamente en la oficina de partes de la Municipalidad o Corporación Municipal, ubicada en Balmaceda 248 comuna de Pica, en sobre dirigido a Ismael Orlando López Salazar, con la referencia "Postula a cargo de Director/a del Establecimiento ESC. MATILLA DE NUEVA EXTREMADURA, de la ILUSTRE MUNICIPALIDAD DE PICA", indicando claramente la dirección del remitente.

Si la postulación se efectúa por medio de la página web, los candidatos deberán subir al portal los antecedentes de postulación escaneados (el título profesional debe estar legalizado ante notario). Los originales serán exigidos posteriormente en caso de que el postulante sea preseleccionado.

Al momento de presentar los antecedentes, los postulantes recibirán un comprobante a su correo electrónico, con el número de registro y fecha de ingreso. En el caso de postulaciones por correo certificado, el comprobante será enviado por correo certificado a la dirección del remitente y en el caso de las postulaciones en línea al correo electrónico remitente.

#### **Los antecedentes presentados no serán devueltos.**

Se entenderá que el/la candidato/a acepta las presentes bases por el sólo hecho de presentar su postulación al cargo concursado.

Los/las postulantes que presenten alguna discapacidad que les produzca impedimento o dificultades en la aplicación de los instrumentos de selección que se administrarán, deberán informarlo en su postulación, para adoptar las medidas pertinentes, de manera de garantizar la igualdad de condiciones a todos/as los/las postulantes.

Las aclaraciones y consultas durante el proceso de postulación deberán ser dirigidas al correo electrónico [ana.segura@pica.cl](mailto:ana.segura@pica.cl) o al teléfono 57-2741693.

Se entiende que la postulación a este concurso, está aceptando las condiciones de las presentes Bases establecidas

### **IX. CALENDARIZACIÓN DEL PROCESO\***

Etapas	Plazos	Responsable
Publicación de Convocatoria	16/11/2017-16/11/2017	Jefe DAEM-Corporación Municipal
Recepción de antecedentes	20/11/2017-04/01/2018	Jefe DAEM-Corporación Municipal
Análisis de admisibilidad	05/01/2018-10/01/2018	Jefe DAEM-Corporación Municipal
Proceso de Preselección	Máximo 40 días hábiles desde el término del análisis de admisibilidad.	Asesoría Externa
Constitución Comisión Calificadora	Máximo 5 días hábiles posterior a la fecha de término del proceso de preselección.	Comisión Calificadora
Entrevistas Comisión Calificadora y Confección de nómina de candidatos	Máximo 15 días hábiles desde que los antecedentes son puestos a disposición de la Comisión Calificadora.	Comisión Calificadora
Resolución del Sostenedor	Máximo 5 días contados posterior a la fecha de confección de la nómina con candidatos elegibles.	Sostenedor
Inicio de funciones en el establecimiento	01/03/2018-01/03/2018	Jefe DAEM-Corporación Municipal

\* La Municipalidad o Corporación Municipal informará el avance de estas etapas a través de su página web y de este portal. Consulte periódicamente ambos sitios.

#### X. PROPUESTA DE CONVENIO DE DESEMPEÑO

ÁREA DE PROCESO: Gestión pedagógica					
OBJETIVO: MEJORAR LA GESTIÓN PEDAGÓGICA DEL ESTABLECIMIENTO					
Ponderación: 30%					
Indicadores	Fórmula de cálculo	Medios de verificación	Situación actual	Metas estratégicas	Supuestos básicos
<b>1. Desempeño Docente</b>	N° de docentes con evaluación de desempeño insatisfactorio, básico, competente, destacado (N° total de docentes en la escuela)*100	CPEIP- Docentes Más	: 1 docente insatisfactorio 4 básicos 6 competentes 1 destacado	Año 1: disminuir a 0 insatisfactorio	El Sostenedor podrá pedir la renuncia anticipada del Director/a cuando el grado de incumplimiento de los objetivos acordados en el Convenio de Desempeño sean insuficientes de acuerdo a lo dispuesto en el artículo 34 y 72 del Estatuto Docente.
				Año 2: aumentar competente	
				Año 3: aumentar competente	
				Año 4: aumentar destacado	
				Año 5: mantener	
<b>2. Plan de Superación Profesional Docente</b>	N° de docentes capacitación de superación profesional (N° total de docentes en la dotación del establecimiento)*100	CPEIP Docente Más	100% de los que se evalúan	Año 1: mantener	El Sostenedor podrá pedir la renuncia anticipada del Director/a cuando el grado de incumplimiento de los objetivos acordados en el Convenio de Desempeño sean insuficientes de acuerdo a lo dispuesto en el artículo 34 y 72 del Estatuto Docente.
				Año 2: mantener	
				Año 3: mantener	
				Año 4: mantener	
				Año 5: mantener	
<b>3. Porcentaje de asistencia de docentes al año</b>	Asistencia Promedio de docentes cada año	Fuente Interna	menos de 80%	Año 1: aumentar a 85%	El Sostenedor podrá pedir la renuncia anticipada del Director/a cuando el grado de incumplimiento de los objetivos acordados en el Convenio de Desempeño sean insuficientes de acuerdo a lo dispuesto en el artículo 34 y 72 del Estatuto Docente.
				Año 2: aumentar a 90%	
				Año 3: aumentar a 95%	
				Año 4: mantener	
				Año 5: mantener	
<b>4. Porcentaje de docentes que planifican sus clases</b>	N° de Docentes que planifica sus clases	Fuente Interna	90%	Año 1: subir a 100%	El Sostenedor podrá pedir la renuncia anticipada del Director/a cuando el grado de incumplimiento de los objetivos acordados en el Convenio de Desempeño sean insuficientes de acuerdo a lo dispuesto en el artículo 34 y 72 del Estatuto Docente.
				Año 2: mantener	
				Año 3: mantener	
				Año 4: mantener	
				Año 5: mantener	

ÁREA DE PROCESO: Gestión de recursos					
OBJETIVO: MEJORAR LA GESTIÓN DE RECURSOS DEL ESTABLECIMIENTO					
Ponderación: 20%					
Indicadores	Fórmula de cálculo	Medios de verificación	Situación actual	Metas estratégicas	Supuestos básicos



1. <b>Porcentaje de ejecución recursos SEP</b>	Recursos SEP ejecutados. (Recursos SEP asignados ese año)*100	MINEDUC	menos 70%	Año 1: aumentar a 75%	El Sostenedor podrá pedir la renuncia anticipada del Director/a cuando el grado de incumplimiento de los objetivos acordados en el Convenio de Desempeño sean insuficientes de acuerdo a lo dispuesto en el artículo 34 y 72 del Estatuto Docente.
				Año 2: aumentar a 80%	
				Año3: aumentar a 85%	
				Año 4: aumentar a 90%	
				Año 5: aumentar a 95%	
2. Porcentaje de ejecución Recursos (FAEP, PIE, Pro-Retención etc.	Meta Anual Estratégica	Superintendencia de Educación - MINEDUC	70%	Año 1: aumentar a 75%	- El Sostenedor podrá pedir la renuncia anticipada del Director/a cuando el grado de incumplimiento de los objetivos acordados en el Convenio de Desempeño sean insuficientes de acuerdo a lo dispuesto en el artículo 34 y 72 del Estatuto Docente.
				Año 2: aumentar a 77%	
				Año3: aumentar a 80%	
				Año 4: aumentar a 85%	
				Año 5: aumentar a 90%	
3. REalización y logro del PEI	Porcentaje de cumplimiento del PEI cada año	Fuente Interna y Externa	80%	Año 1: mantener	- El Sostenedor podrá pedir la renuncia anticipada del Director/a cuando el grado de incumplimiento de los objetivos acordados en el Convenio de Desempeño sean insuficientes de acuerdo a lo dispuesto en el artículo 34 y 72 del Estatuto Docente.
				Año 2: aumentar a 85%	
				Año3:aumentar a 90%	
				Año 4: aumentar a 95%	
				Año 5: aumentar a 100%	
4. Matrícula	N° alumnos matriculados	Matrícula declarada en el SICE	162	Año 1: mantener	-El Sostenedor podrá pedir la renuncia anticipada del Director/a cuando el grado de incumplimiento de los objetivos acordados en el Convenio de Desempeño sean insuficientes de acuerdo a lo dispuesto en el artículo 34 y 72 del Estatuto Docente.
				Año 2: aumentar 1%	
				Año3: aumentar 1%	
				Año 4: aumentar 1%	
				Año 5: mantener	

AREA DE PROCESO: Liderazgo

OBJETIVO: I **INCENTIVAR LA PARTICIPACIÓN DE LA COMUNIDAD ESCOLAR EN EL ESTABLECIMIENTO EDUCACIONAL**

Ponderación: 30%

Indicadores	Fórmula de cálculo	Medios de verificación	Situación actual	Metas estratégicas	Supuestos básicos
1. <b>Cantidad de Actividades Extra-programáticas y de Formación</b>	N° de actividades extra-programáticas y de formación complementaria desarrolladas con la Comunidad Educativa al año.	Fuente Interna	100%	Año 1: mantener	El Sostenedor podrá pedir la renuncia anticipada del Director/a cuando el grado de incumplimiento de los objetivos acordados en el Convenio de Desempeño sean insuficientes de acuerdo a lo dispuesto en el artículo 34 y 72 del Estatuto Docente
				Año 2: mantener	
				Año3: mantener	
				Año 4: mantener	
				Año 5: mantener	
2. <b>Reuniones de Apoderados</b>	N° de reuniones con Padres y Apoderados cada año	Fuente Interna	1 reunión mensual	Año 1: mantener	- El Sostenedor podrá pedir la renuncia anticipada del Director/a cuando el grado de incumplimiento de los objetivos acordados en el Convenio de Desempeño sean insuficientes de acuerdo a lo dispuesto en el artículo 34 y 72 del Estatuto Docente.
				Año 2: mantener	
				Año3: mantener	
				Año 4: mantener	
				Año 5: mantener	
3. <b>Asistencia a reuniones de padres y apoderados</b>	N° de Padres y Apoderados que asisten a reuniones de padres y apoderados/ N° total de padres y apoderados pertenecientes al establecimiento.	Fuente Interna	60% asistencia	Año 1: aumentar a 65%	- El Sostenedor podrá pedir la renuncia anticipada del Director/a cuando el grado de incumplimiento de los objetivos acordados en el Convenio de Desempeño sean insuficientes de acuerdo a lo dispuesto en el artículo 34 y 72 del Estatuto Docente.
				Año 2: aumentar a 70%	
				Año3: aumentar a 75%	
				Año 4: mantener	
				Año 5: mantener	

4. Reuniones Técnicas y Administrativas	N° Reuniones mensuales realizadas/ N° reuniones programadas	Fuente Interna	70%	Año 1: aumentar a 75%	El Sostenedor podrá pedir la renuncia anticipada del Director/a cuando el grado de incumplimiento de los objetivos acordados en el Convenio de Desempeño sean insuficientes de acuerdo a lo dispuesto en el artículo 34 y 72 del Estatuto Docente.
				Año 2: aumentar a 80%	
				Año 3: aumentar a 85%	
				Año 4: aumentar a 90%	
				Año 5: mantener	

ÁREA DE PROCESO: Convivencia escolar

OBJETIVO: I . MANTENER UN CLIMA DE RESPETO Y BUENA CONVIVENCIA ESCOLAR EN EL ESTABLECIMIENTO

Ponderación: 30%

Indicadores	Fórmula de cálculo	Medios de verificación	Situación actual	Metas estratégicas	Supuestos básicos
<b>IConvivencia Escolar: Plan de Convivencia Escolar (Bullying, Maltrato Escolar)</b>	N° de casos tratados/N° de casos de violencia escolar denunciados cada año. *100	Fuente Interna	menos de 10 casos	Año 1: disminuir 1%	El Sostenedor podrá pedir la renuncia anticipada del Director/a cuando el grado de incumplimiento de los objetivos acordados en el Convenio de Desempeño sean insuficientes de acuerdo a lo dispuesto en el artículo 34 y 72 del Estatuto Docente
				Año 2: disminuir 1%	
				Año 3: disminuir 1%	
				Año 4: disminuir 1%	
				Año 5: disminuir 1%	
2. Convivencia entre pares profesionales	N° de conflictos/Situaciones tratadas	Fuente Interna y Externa	menos de 10 casos	Año 1: disminuir 1%	El Sostenedor podrá pedir la renuncia anticipada del Director/a cuando el grado de incumplimiento de los objetivos acordados en el Convenio de Desempeño sean insuficientes de acuerdo a lo dispuesto en el artículo 34 y 72 del Estatuto Docente
				Año 2: disminuir 1%	
				Año 3: disminuir 1%	
				Año 4: disminuir 1%	
				Año 5: disminuir 1%	
3. Convivencia de padres y apoderados y comunidad escolar	N° situaciones presentadas/N° situaciones tratadas	Fuente Interna y Externa	menos de 10 casos	Año 1: disminuir 1%	El Sostenedor podrá pedir la renuncia anticipada del Director/a cuando el grado de incumplimiento de los objetivos acordados en el Convenio de Desempeño sean insuficientes de acuerdo a lo dispuesto en el artículo 34 y 72 del Estatuto Docente
				Año 2: disminuir 1%	
				Año 3: disminuir 1%	
				Año 4: disminuir 1%	
				Año 5: disminuir 1%	
INDICADOR 4:				Año 1:	
				Año 2:	
				Año 3:	
				Año 4:	
				Año 5:	

ÁREA DE RESULTADOS: Resultados

OBJETIVO: MEJORAR LOS RESULTADOS DE APRENDIZAJES EN LAS EVALUACIONES DE RENDIMIENTO PARA PROPORCIONAR UNA EDUCACIÓN DE CALIDAD E INCLUSIVA

Ponderación: 20%

Indicadores	Fórmula de cálculo	Medios de verificación	Situación actual	Metas estratégicas	Supuestos básicos
1. Cobertura Curricular	N° de clases realizadas/ N° de clases Programadas	Fuente Interna	60%	Año 1: aumentar a 65%	El Sostenedor podrá pedir la renuncia anticipada del Director/a cuando el grado de incumplimiento de los objetivos acordados en el Convenio de Desempeño sean insuficientes de acuerdo a lo dispuesto en el artículo 34 y 72 del Estatuto Docente
				Año 2: aumentar a 70%	
				Año 3: aumentar a 75%	
				Año 4: aumentar a 80%	
				Año 5: aumentar a 85%	

2. Puntaje Promedio SIMCE mínimo esperado por año	Porcentaje resultados locales SIMCE/ Porcentaje resultados nacionales	Fuente Interna y Externa	bajo 250 puntos	Año 1: aumentar 5 puntos	El Sostenedor podrá pedir la renuncia anticipada del Director/a cuando el grado de incumplimiento de los objetivos acordados en el Convenio de Desempeño sean insuficientes de acuerdo a lo dispuesto en el artículo 34 y 72 del Estatuto Docente
				Año 2: aumentar 3 puntos	
				Año3: aumentar 3 puntos	
				Año 4: mantener	
				Año 5: mantener	
INDICADOR 3:				Año 1: Año 2: Año3: Año 4: Año 5:	
INDICADOR 4:				Año 1: Año 2: Año3: Año 4: Año 5:	

**ANEXO 1  
FICHA DE POSTULACIÓN**

ANTECEDENTES DEL/A POSTULANTE

<b>Apellido Paterno</b>		<b>Apellido Materno</b>	
<b>Correo Electrónico Autorizado para el presente Concurso y dirección</b>			
Mail:			
Dirección:			
<b>Teléfono Particular</b>	<b>Teléfono Móvil</b>	<b>Otros Teléfonos Contacto</b>	
<b>Establecimiento al que postula</b>			

La presente postulación implica mi aceptación íntegra de las Bases y las condiciones en ella consignadas, relativas al presente Proceso de Selección.

Asimismo, mi aceptación implica el conocimiento de la propuesta de convenio de desempeño que se adjuntan a estas bases.

Declaro, asimismo, mi disponibilidad real para desempeñarme en el cargo.

Firma \_\_\_\_\_

Fecha: \_\_\_\_\_

**ANEXO 2  
CURRÍCULO VITAE RESUMIDO**

(Sin perjuicio de completar el presente formulario, el/la postulante debe adjuntar además su Currículo Vitae extendido)

**IDENTIFICACIÓN DEL POSTULANTE**

<b>Apellido Paterno y Materno</b>	<b>Nombres</b>
<b>Teléfono Particular</b>	<b>Teléfono Celular</b>
<b>Correo Electrónico Autorizado</b>	
Dirección:	

**IDENTIFICACIÓN DEL CARGO A QUE POSTULA**

<b>Establecimiento al que postula</b>
---------------------------------------

**1.- TITULOS PROFESIONAL(ES) Y O GRADOS**

\*Completar sólo si corresponde, indicando sólo aquellos con certificados

<b>Título profesional</b>	
<b>Ingreso carrera profesional (mm,aaaa)</b>	<b>Egreso carrera profesional (mm, aaaa)</b>
<b>Fecha de titulación (dd,mm,aaaa)</b>	
<b>Duración de la Carrera (indicar en número de semestres o trimestres)</b>	

<b>Título profesional</b>	
<b>Ingreso carrera profesional (mm,aaaa)</b>	<b>Egreso carrera profesional (mm, aaaa)</b>
<b>Fecha de titulación (dd,mm,aaaa)</b>	
<b>Duración de la Carrera (indicar en número de semestres o trimestres)</b>	

**2.- ANTECEDENTES ACADÉMICOS**

\*(Indicar sólo aquellos con certificados, los demás no serán ponderados ni considerados)

<b>Post-títulos/Otros</b>	
<b>Desde (mm,aaaa)</b>	<b>Hasta(mm, aaaa)</b>

<b>Post-títulos/Otros</b>	
<b>Desde (mm,aaaa)</b>	<b>Hasta(mm, aaaa)</b>

**3.- CAPACITACION**

(Indicar sólo aquellos con certificados)

<b>curso y/o Seminario</b>		
<b>Desde (dd,mm,aaaa)</b>	<b>Hasta (dd,mm, aaaa)</b>	<b>Horas de duración</b>

<b>curso y/o Seminario</b>		
<b>Desde (dd,mm,aaaa)</b>	<b>Hasta (dd,mm, aaaa)</b>	<b>Horas de duración</b>

**4.- ÚLTIMO CARGO DESARROLLADO O EN DESARROLLO**

(Sólo cuando corresponda)

<b>Cargo</b>			
<b>Institución/Empresa</b>			
<b>Departamento, Gerencia o área de desempeño</b>	<b>Desde (dd,mm,aaaa)</b>	<b>Hasta (dd,mm, aaaa)</b>	<b>Duración del cargo(mm,aaaa)</b>
<b>Funciones Principales (descripción general de funciones realizadas y principales logros)</b>			

5.- TRAYECTORIA LABORAL

Además del anterior, indique sus últimos tres puestos de trabajo, si corresponde.

<b>Cargo</b>			
<b>Institución/Empresa</b>			
<b>Departamento, Gerencia o área de desempeño.</b>	<b>Desde (dd,mm,aaaa)</b>	<b>Hasta (dd,mm,aaaa)</b>	<b>Duración del cargo (mm,aaaa)</b>
<b>Funciones principales (descripción general de funciones realizadas y principales logros)</b>			

<b>Cargo</b>			
<b>Institución/Empresa</b>			
<b>Departamento, Gerencia o área de desempeño.</b>	<b>Desde (dd,mm,aaaa)</b>	<b>Hasta (dd,mm,aaaa)</b>	<b>Duración del cargo (mm,aaaa)</b>
<b>Funciones principales (descripción general de funciones realizadas y principales logros)</b>			

**ANEXO 3**

**DECLARACIÓN JURADA SIMPLE**

Yo, \_\_\_\_\_  
\_\_\_\_ Cédula de Identidad N° \_\_\_\_\_, Declaro  
bajo juramento:

1. No estar inhabilitado para el ejercicio de funciones o cargos públicos, ni hallarme condenado por crimen o simple delito ni condenado en virtud de la Ley N° 19.325 sobre violencia intrafamiliar.

(Art. 24 N° 5 del DFL N°1 del Ministerio de Educación)

2. No estar inhabilitado para ejercer labores docentes de acuerdo a lo señalado en el artículo 10° del Decreto 453 que Aprueba el Reglamento de la Ley N° 19.070:

a. Las contempladas en el artículo 9° de la Constitución Política de la República de Chile, que impide a los responsables de conductas terroristas por un plazo de quince (15) años ejercer funciones o cargos públicos sean o no de elección popular, o de Rector o Director de establecimiento de educación o para ejercer en ellos funciones de enseñanza.

b. Las generales contempladas en el Código Penal de inhabilitación absoluta o especial perpetua para cargos y oficios públicos, derechos políticos y profesiones titulares y la de inhabilitación absoluta o especial temporal para cargos y oficios públicos y profesiones titulares, en los casos y respecto de las personas a las que se apliquen estas penas ya sea como principales o accesorias, según lo dispuesto en dicho cuerpo legal.

c. Las especiales contempladas en el artículo 4° del decreto con fuerza de ley N° 1, de 1996, del Ministerio de Educación de inhabilitación para ejercer labores docentes cuando hayan sido condenado por los delitos de aborto, rapto, violación, estupro, incesto, corrupción de menores y otros actos deshonestos, ultrajes públicos a las buenas costumbres, homicidio o infanticidio.

.....  
Firma